



Банк России



Октябрь 2024

КРЕДИТОВАНИЕ СУБЪЕКТОВ МАЛОГО И СРЕДНЕГО ПРЕДПРИНИМАТЕЛЬСТВА

Статистический бюллетень

Москва
2024

ОГЛАВЛЕНИЕ

| | |
|---|----------|
| Комментарии к актуальным статистическим данным..... | 2 |
| Таблица 1. Кредиты, предоставленные субъектам МСП..... | 7 |
| Таблица 2. Показатели прироста объема и количества кредитов, предоставленных субъектам МСП, а также количества субъектов МСП, получивших кредит в отчетном месяце..... | 8 |
| Таблица 3. Задолженность по кредитам, предоставленным субъектам МСП..... | 9 |
| Таблица 4. Показатели прироста задолженности по кредитам, предоставленным субъектам МСП, и доли задолженности по кредитам, предоставленным субъектам МСП, в общей сумме предоставленных ЮЛ и ИП кредитов..... | 10 |
| Таблица 4.1. Количество кредитов субъектов МСП, по которым имеется задолженность, и количество субъектов МСП, имеющих задолженность, а также соответствующие показатели прироста..... | 11 |
| Таблица 5. Средневзвешенные процентные ставки и структура оборота по срочности по кредитам, предоставленным субъектам МСП – нефинансовым организациям..... | 12 |
| Таблица 6. Объем кредитов, предоставленных субъектам МСП, октябрь 2024 года (по федеральным округам)..... | 13 |
| Таблица 7. Задолженность по кредитам, предоставленным субъектам МСП, 01.11.2024 (по федеральным округам)..... | 13 |
| Таблица 8. Просроченная задолженность по кредитам, предоставленным субъектам МСП, 01.11.2024 (по федеральным округам)..... | 13 |
| Таблица 9. Кредиты, предоставленные субъектам МСП, октябрь 2024 года (по регионам)..... | 14 |
| Таблица 10. Средневзвешенные процентные ставки по кредитам в рублях, предоставленным нефинансовым организациям – субъектам МСП, октябрь 2024 года (по федеральным округам)..... | 16 |
| Таблица 11. Средневзвешенные процентные ставки по кредитам в рублях, предоставленным нефинансовым организациям – субъектам МСП, октябрь 2024 года (по разделам ОКВЭД 2)..... | 16 |

Материал подготовлен Департаментом статистики.

При использовании материалов выпуска ссылка на Банк России обязательна.

Фото на обложке: Shutterstock/FOTODOM

107016, Москва, ул. Неглинная, 12, к. В

Официальный сайт Банка России: www.cbr.ru

© Центральный банк Российской Федерации, 2024

КОММЕНТАРИИ К АКТУАЛЬНЫМ СТАТИСТИЧЕСКИМ ДАННЫМ¹

Рост портфеля кредитов, предоставленных субъектам малого и среднего предпринимательства (МСП), в октябре 2024 г. продолжил замедляться, как и в предыдущие 2 месяца. Годовой темп прироста на 01.11.2024 составил 21,3%; на 01.10.2024 – 23,0%.

| | Объем кредитов за октябрь 2024 г. 1,5 трлн руб. | Задолженность на 01.11.2024 | | Количество заемщиков на 01.11.2024 649 088 ед. |
|----------------------|---|-----------------------------|--|--|
| | | всего 14,4 трлн руб. | в том числе просроченная 0,67 трлн руб. | |
| Прирост, м/м | 16,3% | 1,5% | 0,6% | 0,9% |
| Прирост к 01.01.2024 | – | 15,5% | 8,6% | 9,8% |
| Прирост, г/г | -11,2% | 21,3% | 18,4% | 11,6% |

Показатели с начала года

За январь – октябрь 2024 г. субъектам МСП было предоставлено кредитов на сумму 14,4 трлн руб., что на 13,1% больше, чем за аналогичный период годом ранее. Задолженность по кредитам, предоставленным субъектам МСП, по сравнению с началом года возросла на 15,5%, до 14,4 трлн руб. (годом ранее прирост к началу года был равен 23,2%). На 01.11.2024 просроченная задолженность увеличилась на 8,6% по сравнению с 01.01.2024 и составила 673,5 млрд руб., при этом ее доля в общей сумме задолженности субъектов МСП сократилась с 5 до 4,7%.

Объем кредитов

В октябре 2024 г. объем кредитов, предоставленных субъектам МСП, возрос относительно сентября на 16,3% и составил 1,5 трлн рублей. В отчетном месяце кредит получили 242 854 субъекта МСП (+1,7% к предыдущему месяцу). Количество кредитов, предоставленных субъектам МСП, в октябре составило 281 947 (+1,5% к предыдущему месяцу). Средний размер кредита, предоставленного заемщику – субъекту МСП, увеличился на 0,7 млн руб. по сравнению с сентябрем, до 5,5 млн рублей.

Максимальный удельный вес в структуре объема предоставленных кредитов в октябре приходился на кредиты заемщикам, осуществляющим следующие виды деятельности: «Торговля оптовая и розничная»² – 28,1%, «Деятельность финансовая и страховая» – 20,1%, «Деятельность профессиональная, научная и техническая»³ – 13,2%, «Строительство» – 11,7%. По объему выданных кредитов в большинстве федеральных округов (ФО) преобладал вид деятельности «Торговля оптовая и розничная». В Центральном ФО наибольший объем кредитов был предоставлен заемщикам в сфере «Деятельность финансовая и страховая», а в Южном ФО лидировала «Деятельность профессиональная, научная и техническая».

¹ Статистическая информация сформирована на основе детальных данных отчетности кредитных организаций по форме 0409303 «Сведения о ссудах, предоставленных юридическим лицам». Актуальная статистическая информация о кредитовании субъектов МСП размещается на официальном сайте Банка России в разделе «Документы и данные / Статистика / Банковский сектор» в подразделах «Сведения о размещенных и привлеченных средствах» и «Процентные ставки по кредитам и депозитам и структура кредитов и депозитов по срочности» в соответствии с Календарем публикации официальной статистической информации. Методологические комментарии о формировании статистических показателей расположены в указанных подразделах. Статистические данные по Российской Федерации публикуются без учета информации по Донецкой Народной Республике (ДНР), Луганской Народной Республике (ЛНР), Запорожской и Херсонской областям.

² Здесь и далее указанные виды деятельности соответствуют разделам ОКВЭД 2.

³ Наибольшую долю в данном разделе ОКВЭД занимают кредиты заемщиков, относящихся к классу «71 – Деятельность в области архитектуры и инженерно-технического проектирования; технических испытаний, исследований и анализа».

ДИНАМИКА ОБЪЕМА КРЕДИТОВ, ПРЕДОСТАВЛЕННЫХ СУБЪЕКТАМ МСП

Рис. 1

ОБЪЕМ КРЕДИТОВ, ПРЕДОСТАВЛЕННЫХ
СУБЪЕКТАМ МСП, ПО РАЗДЕЛАМ ОКВЭД 2
(МЛРД РУБ.)

Рис. 2

ТОП-3 ВИДОВ ДЕЯТЕЛЬНОСТИ ПО ОБЪЕМУ
КРЕДИТОВ, ПРЕДОСТАВЛЕННЫХ СУБЪЕКТАМ МСП,
В КАЖДОМ ФО, ОКТЯБРЬ 2024 ГОДА
(МЛРД РУБ.)

Рис. 3

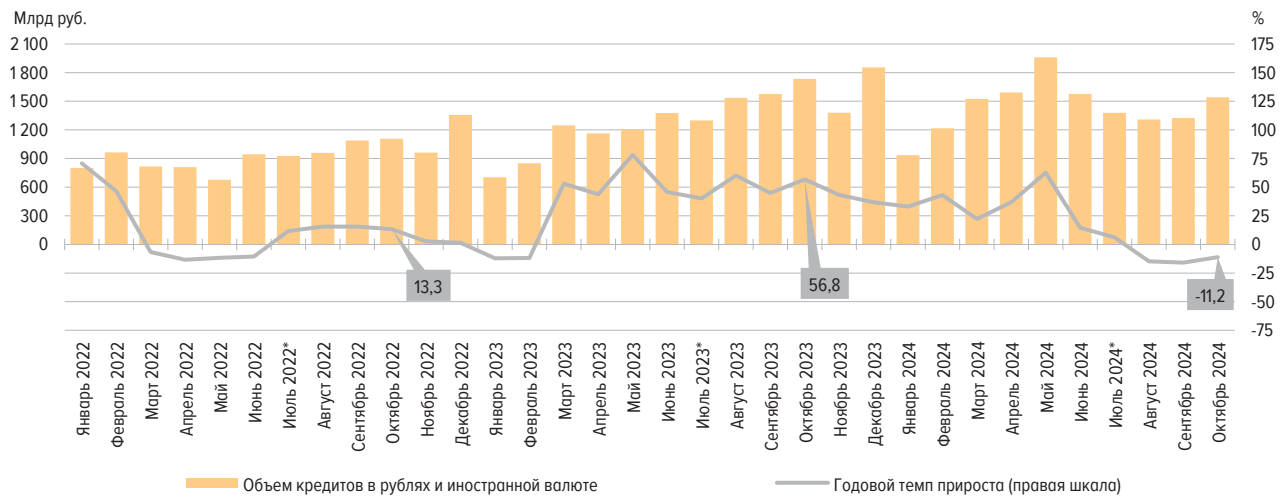

Примечание. На рисунках и в таблицах на даты, отмеченные знаком «*», происходил пересмотр Единого реестра субъектов МСП в соответствии с пунктом 5 статьи 4.1 Федерального закона от 24.07.2007 № 209-ФЗ «О развитии малого и среднего предпринимательства в Российской Федерации», что оказывало влияние на динамику показателей.

Средневзвешенные процентные ставки

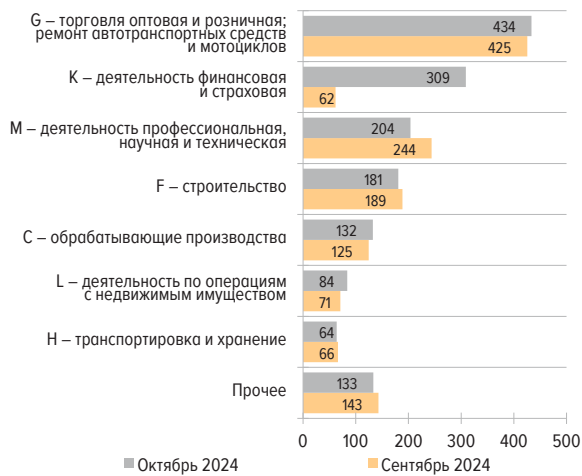
В октябре *средневзвешенная процентная ставка* по краткосрочным кредитам (на срок до 1 года), предоставленным субъектам МСП в рублях, возросла на 0,12 п.п. по сравнению с сентябрем и составила 20,20% (+6,3 п.п. к значению в октябре 2023 г.), по долгосрочным кредитам (на срок свыше 1 года) сократилась на 0,34 п.п., до 17,94% (+4,5 п.п. к значению в октябре 2023 г.).

ДИНАМИКА СРЕДНЕВЗВЕШЕННЫХ ПРОЦЕНТНЫХ СТАВОК ПО КРЕДИТАМ В РУБЛЯХ, ПРЕДОСТАВЛЕННЫМ СУБЪЕКТАМ МСП – НЕФИНАНСОВЫМ ОРГАНИЗАЦИЯМ

Рис. 4

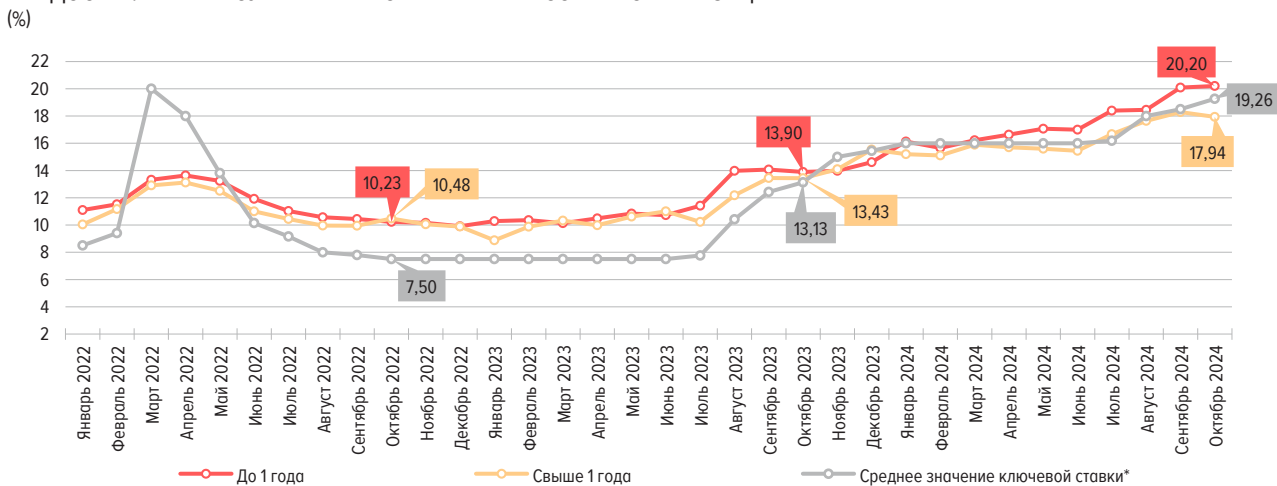

* Среднее значение ключевой ставки Банка России – среднее арифметическое за месяц значение ключевой ставки Банка России.

Задолженность по кредитам

Задолженность по кредитам, предоставленным субъектам МСП, на 01.11.2024 составила 14,4 трлн руб. (+1,5% по сравнению с предыдущей отчетной датой). Годовой темп прироста задолженности сохранил тенденцию к снижению (с 23 до 21,3%). Всего по состоянию на 01.11.2024 число субъектов МСП, имеющих кредит, составило 649 088 (на 11,6% больше, чем годом ранее).

Доля субъектов МСП с задолженностью по кредитам в общей численности субъектов МСП не изменилась относительно показателя на 01.10.2024 и составила 10,1% (на 01.11.2023 – 9,42%).

ДИНАМИКА ЗАДОЛЖЕННОСТИ ПО КРЕДИТАМ, ПРЕДОСТАВЛЕННЫМ СУБЪЕКТАМ МСП

Рис. 5

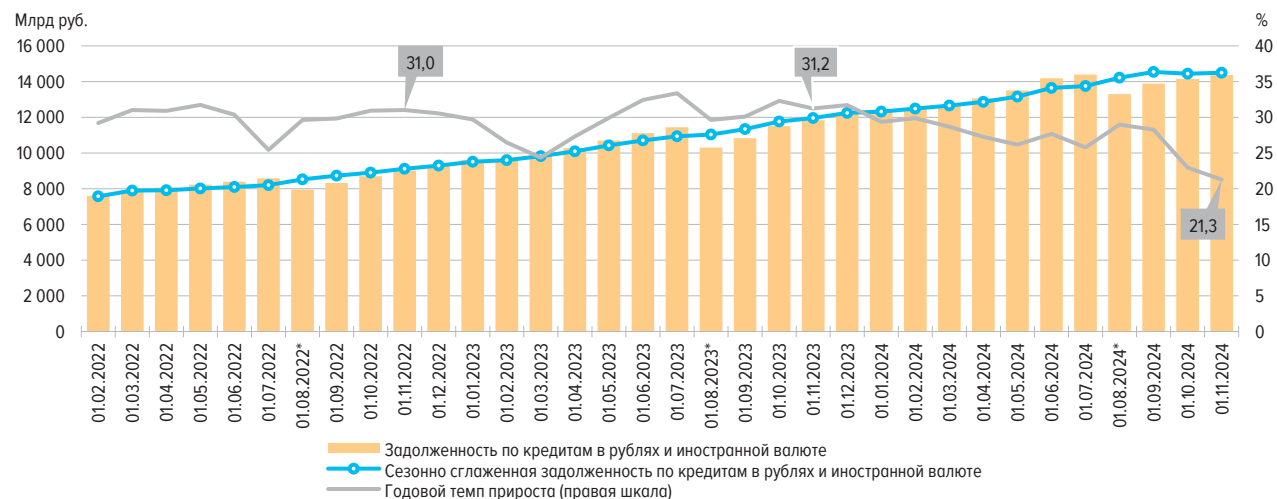

КОЛИЧЕСТВО СУБЪЕКТОВ МСП, ИМЕЮЩИХ ЗАДОЛЖЕННОСТЬ (ВКЛЮЧАЯ ПРОСРОЧЕННУЮ),
И ИХ ДОЛЯ ОТ ОБЩЕГО ЧИСЛА СУБЪЕКТОВ МСП, ПО ТИПАМ ПРЕДПРИЯТИЙ

Рис. 6

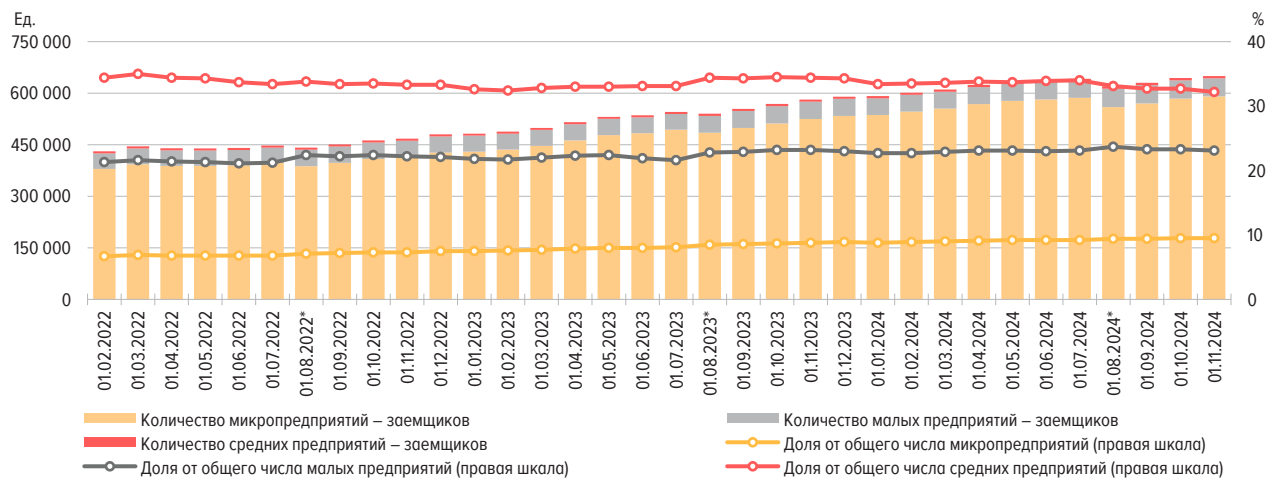

Источник: расчеты Банка России с использованием данных ЕРСМСП ФНС России.

ЗАДОЛЖЕННОСТЬ ПО КРЕДИТАМ,
ПРЕДОСТАВЛЕННЫМ СУБЪЕКТАМ МСП,
ПО РАЗДЕЛАМ ОКВЭД 2
(МЛРД РУБ.)

Рис. 7

ТОП-3 ВИДОВ ДЕЯТЕЛЬНОСТИ
ПО ЗАДОЛЖЕННОСТИ ПО КРЕДИТАМ,
ПРЕДОСТАВЛЕННЫМ СУБЪЕКТАМ МСП,
В КАЖДОМ ФО, 01.11.2024
(МЛРД РУБ.)

Рис. 8



По состоянию на 01.11.2024 в структуре задолженности по видам деятельности преобладали «Деятельность профессиональная, научная и техническая» – 21,1%, «Строительство» – 17,6%, «Деятельность по операциям с недвижимым имуществом» – 13,5%, «Торговля оптовая и розничная» – 13,2%, «Деятельность финансовая и страховая» – 10,1%.

Доля задолженности по кредитам с плавающей и переменной ставками в общей задолженности по кредитам и приобретенным правам требования по кредитам, предоставленным субъектам МСП, на 01.11.2024 достигла 41,6% (+1,7 п.п. к предыдущему месяцу). Доля кредитов, базовым компонентом процентной ставки по которым является ключевая ставка, составила 83,5% от задолженности по кредитам с плавающей/переменной ставкой (или 34,7% от общей суммы задолженности).

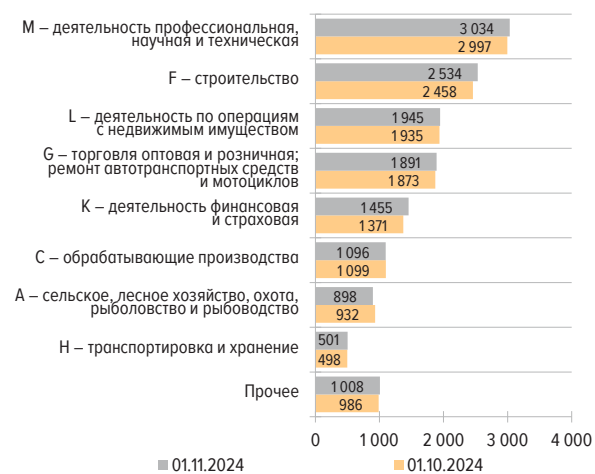
ЗАДОЛЖЕННОСТЬ ПО КРЕДИТАМ И ПРИОБРЕТЕННЫМ ПРАВАМ ТРЕБОВАНИЯ ПО КРЕДИТАМ
В РАЗРЕЗЕ ВИДА ПРОЦЕНТНОЙ СТАВКИ

Рис. 9

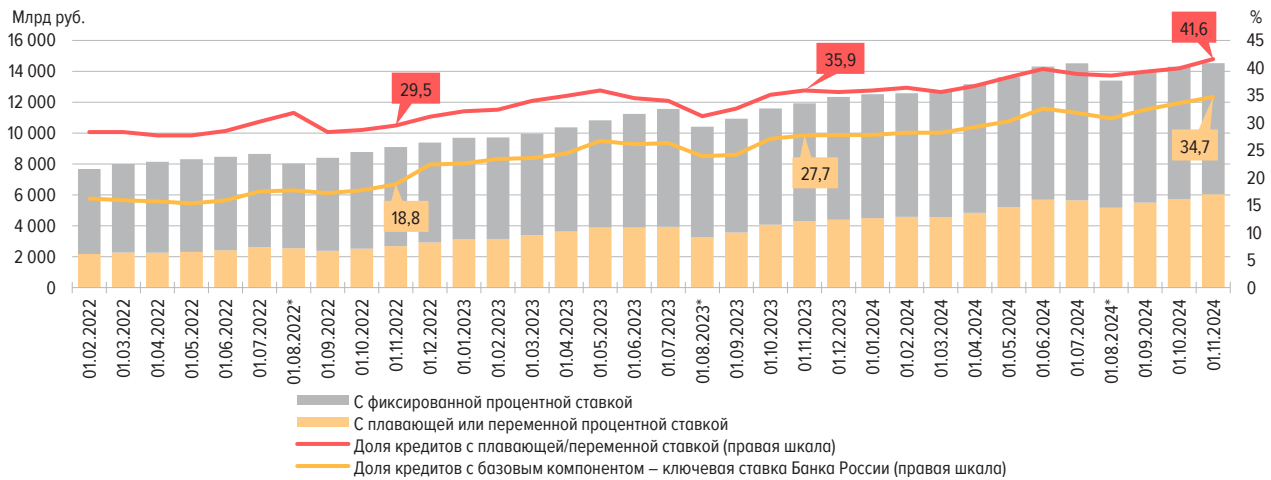

На 01.11.2024 просроченная задолженность по кредитам, предоставленным субъектам МСП, увеличилась на 0,6% по сравнению с показателем на предыдущую отчетную дату и составила 673,5 млрд рублей. Доля просроченной задолженности в общей сумме задолженности субъектов МСП не изменилась и составила 4,7% (4,8% годом ранее).

Информация по регионам

Наибольший объем кредитов в октябре 2024 г. был предоставлен заемщикам Центрального ФО – 737 млрд руб., в том числе заемщикам г. Москвы – 556 млрд рублей. Доля задолженности субъектов МСП в общей сумме задолженности по кредитам, предоставленным ЮЛ и ИП, составила от 12,9% в Северо-Западном ФО до 43,5% в Северо-Кавказском.

ЗАДОЛЖЕННОСТЬ ПО КРЕДИТАМ,
ПРЕДОСТАВЛЕННЫМ СУБЪЕКТАМ МСП,
И ГОДОВОЙ ТЕМП ПРИРОСТА, 01.11.2024 (ПО ФО)

Рис. 10

ДОЛЯ ЗАДОЛЖЕННОСТИ СУБЪЕКТОВ МСП
В ОБЩЕЙ СУММЕ ЗАДОЛЖЕННОСТИ ПО КРЕДИТАМ,
ПРЕДОСТАВЛЕННЫМ ЮЛ И ИП (ПО ФО)

Рис. 11



КРЕДИТЫ, ПРЕДОСТАВЛЕННЫЕ СУБЪЕКТАМ МСП

Табл. 1

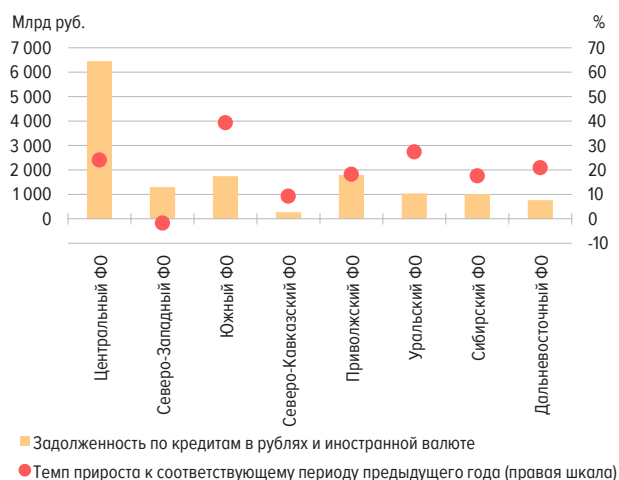
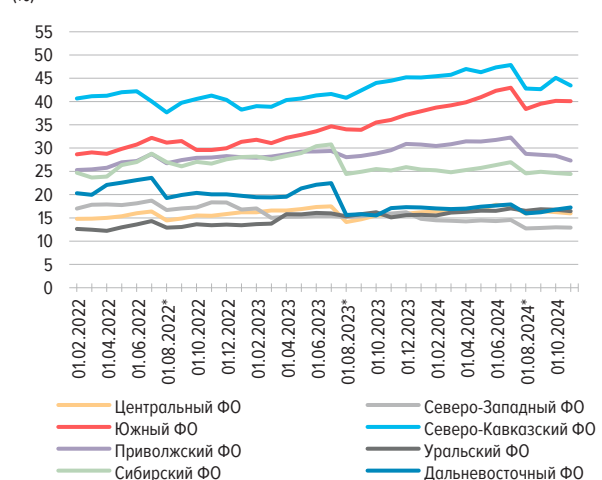
| Отчетный период | Объем кредитов, предоставленных субъектам МСП, млн руб. | | | Количество кредитов, предоставленных субъектам МСП, в рублях и иностранной валюте, ед. | Средний размер кредита субъектов МСП, млн руб. | Количество субъектов МСП, получивших кредит в отчетном месяце, ед. |
|------------------|---|----------------------|----------------------------------|--|--|--|
| | всего | в том числе в рублях | в том числе в иностранной валюте | | | |
| Январь 2022 г. | 800 529 | 798 524 | 2 006 | 181 204 | 4,4 | 163 871 |
| Февраль 2022 г. | 964 639 | 960 168 | 4 471 | 201 384 | 4,8 | 179 660 |
| Март 2022 г. | 816 031 | 815 581 | 450 | 171 437 | 4,8 | 157 676 |
| Апрель 2022 г. | 808 912 | 784 373 | 24 539 | 166 472 | 4,9 | 151 661 |
| Май 2022 г. | 676 283 | 663 850 | 12 433 | 167 614 | 4,0 | 152 422 |
| Июнь 2022 г. | 944 500 | 944 318 | 182 | 182 677 | 5,2 | 163 929 |
| Июль 2022 г.* | 926 997 | 836 025 | 90 972 | 178 479 | 5,2 | 159 839 |
| Август 2022 г. | 959 111 | 921 727 | 37 384 | 186 475 | 5,1 | 166 101 |
| Сентябрь 2022 г. | 1 087 392 | 1 029 413 | 57 979 | 191 022 | 5,7 | 169 842 |
| Октябрь 2022 г. | 1 105 843 | 1 105 443 | 400 | 186 379 | 5,9 | 166 647 |
| Ноябрь 2022 г. | 962 792 | 962 620 | 172 | 204 948 | 4,7 | 181 141 |
| Декабрь 2022 г. | 1 355 731 | 1 354 300 | 1 430 | 216 754 | 6,3 | 190 411 |
| Январь 2023 г. | 703 297 | 695 265 | 8 032 | 181 694 | 3,9 | 163 364 |
| Февраль 2023 г. | 850 049 | 848 087 | 1 962 | 202 597 | 4,2 | 179 608 |
| Март 2023 г. | 1 248 113 | 1 246 559 | 1 554 | 239 550 | 5,2 | 208 853 |
| Апрель 2023 г. | 1 163 223 | 1 162 215 | 1 008 | 243 712 | 4,8 | 211 746 |
| Май 2023 г. | 1 204 551 | 1 198 116 | 6 435 | 252 080 | 4,8 | 217 693 |
| Июнь 2023 г. | 1 376 033 | 1 366 552 | 9 480 | 259 688 | 5,3 | 223 201 |
| Июль 2023 г.* | 1 298 757 | 1 291 865 | 6 892 | 259 358 | 5,0 | 222 852 |
| Август 2023 г. | 1 536 289 | 1 535 277 | 1 012 | 273 026 | 5,6 | 233 219 |
| Сентябрь 2023 г. | 1 576 041 | 1 574 799 | 1 242 | 276 962 | 5,7 | 236 259 |
| Октябрь 2023 г. | 1 734 270 | 1 731 066 | 3 205 | 290 940 | 6,0 | 247 555 |
| Ноябрь 2023 г. | 1 379 337 | 1 368 725 | 10 612 | 289 070 | 4,8 | 246 382 |
| Декабрь 2023 г. | 1 854 476 | 1 841 163 | 13 313 | 302 230 | 6,1 | 255 742 |
| Январь 2024 г. | 935 130 | 933 709 | 1 422 | 263 808 | 3,5 | 229 674 |
| Февраль 2024 г. | 1 216 737 | 1 211 640 | 5 098 | 284 313 | 4,3 | 244 686 |
| Март 2024 г. | 1 524 903 | 1 522 807 | 2 096 | 308 576 | 4,9 | 262 866 |
| Апрель 2024 г. | 1 591 673 | 1 586 883 | 4 790 | 307 137 | 5,2 | 261 748 |
| Май 2024 г. | 1 959 837 | 1 951 612 | 8 225 | 309 410 | 6,3 | 263 164 |
| Июнь 2024 г. | 1 576 873 | 1 573 001 | 3 872 | 295 250 | 5,3 | 249 793 |
| Июль 2024 г.* | 1 378 978 | 1 377 752 | 1 226 | 261 881 | 5,3 | 223 943 |
| Август 2024 г. | 1 309 132 | 1 307 954 | 1 177 | 262 441 | 5,0 | 224 936 |
| Сентябрь 2024 г. | 1 324 309 | 1 322 872 | 1 438 | 277 738 | 4,8 | 238 682 |
| Октябрь 2024 г. | 1 540 381 | 1 539 651 | 731 | 281 947 | 5,5 | 242 854 |

ПОКАЗАТЕЛИ ПРИРОСТА ОБЪЕМА И КОЛИЧЕСТВА КРЕДИТОВ, ПРЕДОСТАВЛЕННЫХ СУБЪЕКТАМ МСП,
А ТАКЖЕ КОЛИЧЕСТВА СУБЪЕКТОВ МСП, ПОЛУЧИВШИХ КРЕДИТ В ОТЧЕТНОМ МЕСЯЦЕ
(%)

Табл. 2

| Отчетный период | Темп прироста объема кредитов, предоставленных субъектам МСП, к соответствующему периоду предыдущего года | | | Темп прироста количества кредитов, предоставленных субъектам МСП, в рублях и иностранной валюте, к соответствующему периоду предыдущего года | Темп прироста количества субъектов МСП, получивших кредит в отчетном месяце, к соответствующему периоду предыдущего года |
|------------------|---|----------------------|----------------------------------|--|--|
| | всего | в том числе в рублях | в том числе в иностранной валюте | | |
| Январь 2022 г. | 70,7 | 71,7 | -48,0 | 81,8 | 79,0 |
| Февраль 2022 г. | 46,6 | 46,3 | 123,4 | 72,5 | 70,4 |
| Март 2022 г. | -6,8 | -5,0 | -97,3 | 20,0 | 24,2 |
| Апрель 2022 г. | -13,4 | -15,5 | 305,3 | 7,7 | 10,8 |
| Май 2022 г. | -11,7 | -12,6 | 79,8 | 16,6 | 17,9 |
| Июнь 2022 г. | -10,6 | -9,5 | -98,6 | 15,6 | 16,5 |
| Июль 2022 г.* | 11,6 | 1,0 | 3 106,6 | 13,7 | 14,0 |
| Август 2022 г. | 15,5 | 11,1 | 4 608,3 | 14,2 | 14,3 |
| Сентябрь 2022 г. | 15,5 | 10,7 | 412,4 | 9,5 | 9,7 |
| Октябрь 2022 г. | 13,3 | 17,4 | -98,9 | 1,7 | 2,5 |
| Ноябрь 2022 г. | 2,6 | 2,9 | -93,2 | -1,2 | -0,5 |
| Декабрь 2022 г. | 1,4 | 1,9 | -81,9 | -3,3 | -2,8 |
| Январь 2023 г. | -12,1 | -12,9 | 300,4 | 0,3 | -0,3 |
| Февраль 2023 г. | -11,9 | -11,7 | -56,1 | 0,6 | -0,03 |
| Март 2023 г. | 52,9 | 52,8 | 245,3 | 39,7 | 32,5 |
| Апрель 2023 г. | 43,8 | 48,2 | -95,9 | 46,4 | 39,6 |
| Май 2023 г. | 78,1 | 80,5 | -48,2 | 50,4 | 42,8 |
| Июнь 2023 г. | 45,7 | 44,7 | 5 108,8 | 42,2 | 36,2 |
| Июль 2023 г.* | 40,1 | 54,5 | -92,4 | 45,3 | 39,4 |
| Август 2023 г. | 60,2 | 66,6 | -97,3 | 46,4 | 40,4 |
| Сентябрь 2023 г. | 44,9 | 53,0 | -97,9 | 45,0 | 39,1 |
| Октябрь 2023 г. | 56,8 | 56,6 | 701,3 | 56,1 | 48,6 |
| Ноябрь 2023 г. | 43,3 | 42,2 | 6 069,8 | 41,0 | 36,0 |
| Декабрь 2023 г. | 36,8 | 35,9 | 831,0 | 39,4 | 34,3 |
| Январь 2024 г. | 33,0 | 34,3 | -82,3 | 45,2 | 40,6 |
| Февраль 2024 г. | 43,1 | 42,9 | 159,8 | 40,3 | 36,2 |
| Март 2024 г. | 22,2 | 22,2 | 34,9 | 28,8 | 25,9 |
| Апрель 2024 г. | 36,8 | 36,5 | 375,2 | 26,0 | 23,6 |
| Май 2024 г. | 62,7 | 62,9 | 27,8 | 22,7 | 20,9 |
| Июнь 2024 г. | 14,6 | 15,1 | -59,2 | 13,7 | 11,9 |
| Июль 2024 г.* | 6,2 | 6,6 | -82,2 | 1,0 | 0,5 |
| Август 2024 г. | -14,8 | -14,8 | 16,3 | -3,9 | -3,6 |
| Сентябрь 2024 г. | -16,0 | -16,0 | 15,8 | 0,3 | 1,0 |
| Октябрь 2024 г. | -11,2 | -11,1 | -77,2 | -3,1 | -1,9 |

ЗАДОЛЖЕННОСТЬ ПО КРЕДИТАМ, ПРЕДОСТАВЛЕННЫМ СУБЪЕКТАМ МСП
(МЛН РУБ.)

Табл. 3

| Отчетная дата | Задолженность по кредитам, предоставленным субъектам МСП | | | В том числе просроченная | | |
|---------------|--|-------------------------|--|--------------------------|-------------------------|--|
| | всего | в том числе в рублях | в том числе в иностранной валюте | всего | в том числе в рублях | в том числе в иностранной валюте |
| 01.02.2022 | 7 605 849 | 7 326 317 | 279 533 | 615 934 | 589 963 | 25 971 |
| 01.03.2022 | 7 926 654 | 7 642 436 | 284 219 | 617 359 | 591 141 | 26 218 |
| 01.04.2022 | 8 068 163 | 7 785 369 | 282 794 | 607 003 | 588 661 | 18 342 |
| 01.05.2022 | 8 236 452 | 8 004 524 | 231 929 | 608 950 | 594 288 | 14 662 |
| 01.06.2022 | 8 391 775 | 8 172 252 | 219 523 | 612 019 | 600 247 | 11 772 |
| 01.07.2022 | 8 581 216 | 8 410 564 | 170 652 | 592 143 | 583 067 | 9 076 |
| 01.08.2022* | 7 951 458 | 7 783 963 | 167 495 | 525 101 | 515 371 | 9 730 |
| 01.09.2022 | 8 325 863 | 8 127 871 | 197 992 | 527 459 | 518 008 | 9 452 |
| 01.10.2022 | 8 698 091 | 8 457 484 | 240 607 | 522 838 | 514 306 | 8 532 |
| 01.11.2022 | 9 021 633 | 8 832 449 | 189 184 | 528 968 | 527 259 | 1 709 |
| 01.12.2022 | 9 304 575 | 9 115 833 | 188 742 | 542 518 | 540 812 | 1 706 |
| 01.01.2023 | 9 610 638 | 9 391 864 | 218 774 | 537 955 | 531 304 | 6 652 |
| 01.02.2023 | 9 619 547 | 9 425 828 | 193 719 | 547 143 | 540 489 | 6 654 |
| 01.03.2023 | 9 857 613 | 9 654 047 | 203 566 | 552 791 | 538 187 | 14 604 |
| 01.04.2023 | 10 271 701 | 10 085 632 | 186 069 | 545 270 | 533 618 | 11 652 |
| 01.05.2023 | 10 700 517 | 10 495 734 | 204 783 | 549 071 | 537 700 | 11 371 |
| 01.06.2023 | 11 112 785 | 10 904 984 | 207 801 | 554 659 | 543 792 | 10 867 |
| 01.07.2023 | 11 444 501 | 11 227 404 | 217 097 | 552 936 | 540 928 | 12 008 |
| 01.08.2023* | 10 307 541 | 10 209 168 | 98 374 | 576 397 | 547 620 | 28 776 |
| 01.09.2023 | 10 831 330 | 10 728 250 | 103 080 | 575 050 | 544 883 | 30 167 |
| 01.10.2023 | 11 506 679 | 11 403 057 | 103 623 | 575 266 | 545 410 | 29 856 |
| 01.11.2023 | 11 840 593 | 11 740 119 | 100 474 | 568 761 | 540 272 | 28 488 |
| 01.12.2023 | 12 255 966 | 12 150 491 | 105 476 | 621 818 | 593 677 | 28 141 |
| 01.01.2024 | 12 433 067 | 12 316 921 | 116 146 | 620 000 | 602 352 | 17 648 |
| 01.02.2024 | 12 492 689 | 12 354 571 | 138 118 | 643 766 | 626 425 | 17 341 |
| 01.03.2024 | 12 685 146 | 12 545 211 | 139 936 | 653 561 | 641 490 | 12 071 |
| 01.04.2024 | 13 069 962 | 12 916 208 | 153 754 | 657 264 | 645 054 | 12 210 |
| 01.05.2024 | 13 501 824 | 13 342 874 | 158 950 | 664 978 | 652 844 | 12 134 |
| 01.06.2024 | 14 187 816 | 14 025 416 | 162 400 | 674 274 | 662 433 | 11 841 |
| 01.07.2024 | 14 396 320 | 14 243 047 | 153 272 | 678 724 | 667 399 | 11 325 |
| 01.08.2024* | 13 295 094 | 13 135 957 | 159 137 | 664 820 | 635 291 | 29 529 |
| 01.09.2024 | 13 892 410 | 13 726 983 | 165 427 | 657 481 | 626 090 | 31 391 |
| 01.10.2024 | 14 148 004 | 13 996 483 | 151 521 | 669 663 | 659 507 | 10 155 |
| 01.11.2024 | 14 361 236 | 14 262 951 | 98 285 | 673 498 | 663 239 | 10 259 |

ПОКАЗАТЕЛИ ПРИРОСТА ЗАДОЛЖЕННОСТИ ПО КРЕДИТАМ, ПРЕДОСТАВЛЕННЫМ СУБЪЕКТАМ МСП,
И ДОЛИ ЗАДОЛЖЕННОСТИ ПО КРЕДИТАМ, ПРЕДОСТАВЛЕННЫМ СУБЪЕКТАМ МСП, В ОБЩЕЙ СУММЕ
ПРЕДОСТАВЛЕННЫХ ЮЛ И ИП КРЕДИТОВ

Табл. 4

(%)

| Отчетная дата | Темп прироста задолженности по кредитам, предоставленным субъектам МСП, к соответствующему периоду предыдущего года | | | Доля задолженности по кредитам, предоставленным субъектам МСП, в общей сумме задолженности по предоставленным ЮЛ и ИП кредитам | | |
|---------------|---|-------------------------|--|--|-------------------------|--|
| | всего | в том числе в рублях | в том числе в иностранной валюте | всего | в том числе в рублях | в том числе в иностранной валюте |
| 01.02.2022 | 29,2 | 30,3 | 5,4 | 17,6 | 20,1 | 4,1 |
| 01.03.2022 | 31,0 | 32,0 | 10,1 | 17,6 | 20,3 | 3,9 |
| 01.04.2022 | 30,9 | 32,0 | 6,0 | 17,9 | 20,5 | 4,0 |
| 01.05.2022 | 31,7 | 33,8 | -13,7 | 18,4 | 20,6 | 3,9 |
| 01.06.2022 | 30,4 | 32,5 | -19,1 | 19,0 | 21,0 | 4,3 |
| 01.07.2022 | 25,4 | 27,9 | -36,3 | 19,7 | 21,3 | 4,2 |
| 01.08.2022* | 29,6 | 30,8 | -7,8 | 17,8 | 19,4 | 3,7 |
| 01.09.2022 | 29,8 | 31,5 | -15,5 | 18,1 | 19,5 | 4,6 |
| 01.10.2022 | 30,9 | 32,2 | -1,8 | 18,6 | 19,8 | 6,1 |
| 01.11.2022 | 31,0 | 33,4 | -28,9 | 18,6 | 19,9 | 4,7 |
| 01.12.2022 | 30,6 | 33,1 | -32,5 | 18,9 | 20,2 | 4,7 |
| 01.01.2023 | 29,7 | 31,5 | -18,3 | 18,9 | 20,4 | 4,5 |
| 01.02.2023 | 26,5 | 28,7 | -30,7 | 19,0 | 20,5 | 4,0 |
| 01.03.2023 | 24,4 | 26,3 | -28,4 | 18,9 | 20,6 | 3,9 |
| 01.04.2023 | 27,3 | 29,5 | -34,2 | 19,2 | 21,0 | 3,4 |
| 01.05.2023 | 29,9 | 31,1 | -11,7 | 19,6 | 21,5 | 3,6 |
| 01.06.2023 | 32,4 | 33,4 | -5,3 | 20,1 | 22,0 | 3,6 |
| 01.07.2023 | 33,4 | 33,5 | 27,2 | 20,2 | 22,2 | 3,5 |
| 01.08.2023* | 29,6 | 31,2 | -41,3 | 17,5 | 19,7 | 1,4 |
| 01.09.2023 | 30,1 | 32,0 | -47,9 | 18,0 | 20,2 | 1,4 |
| 01.10.2023 | 32,3 | 34,8 | -56,9 | 18,6 | 20,9 | 1,4 |
| 01.11.2023 | 31,2 | 32,9 | -46,9 | 18,8 | 21,0 | 1,4 |
| 01.12.2023 | 31,7 | 33,3 | -44,1 | 19,2 | 21,3 | 1,5 |
| 01.01.2024 | 29,4 | 31,1 | -46,9 | 19,2 | 21,4 | 1,6 |
| 01.02.2024 | 29,9 | 31,1 | -28,7 | 19,2 | 21,4 | 1,9 |
| 01.03.2024 | 28,7 | 29,9 | -31,3 | 19,3 | 21,7 | 1,8 |
| 01.04.2024 | 27,2 | 28,1 | -17,4 | 19,5 | 21,9 | 1,9 |
| 01.05.2024 | 26,2 | 27,1 | -22,4 | 19,8 | 22,3 | 1,9 |
| 01.06.2024 | 27,7 | 28,6 | -21,8 | 20,4 | 22,9 | 2,0 |
| 01.07.2024 | 25,8 | 26,9 | -29,4 | 20,5 | 22,8 | 2,0 |
| 01.08.2024* | 29,0 | 28,7 | 61,8 | 18,6 | 20,6 | 2,0 |
| 01.09.2024 | 28,3 | 28,0 | 60,5 | 19,0 | 21,1 | 2,1 |
| 01.10.2024 | 23,0 | 22,7 | 46,2 | 18,9 | 21,0 | 1,9 |
| 01.11.2024 | 21,3 | 21,5 | -2,2 | 18,7 | 20,8 | 1,2 |

КОЛИЧЕСТВО КРЕДИТОВ СУБЪЕКТОВ МСП, ПО КОТОРЫМ ИМЕЕТСЯ ЗАДОЛЖЕННОСТЬ, И КОЛИЧЕСТВО СУБЪЕКТОВ МСП, ИМЕЮЩИХ ЗАДОЛЖЕННОСТЬ, А ТАКЖЕ СООТВЕТСТВУЮЩИЕ ПОКАЗАТЕЛИ ПРИРОСТА

Табл. 4.1

| Отчетная дата | Количество кредитов субъектов МСП, по которым имеется задолженность, ед. | в том числе просроченная | Количество субъектов МСП, имеющих задолженность, ед. | в том числе просроченную | Темп прироста к соответствующему периоду предыдущего года, % | | | |
|---------------|--|--------------------------|--|--------------------------|---|--------------------------|---|--------------------------|
| | | | | | количества кредитов субъектов МСП, по которым имеется задолженность | в том числе просроченная | количества субъектов МСП, имеющих задолженность | в том числе просроченную |
| 01.02.2022 | 688 762 | 60 224 | 430 949 | 40 628 | -2,0 | 26,1 | -8,5 | 22,9 |
| 01.03.2022 | 713 973 | 68 939 | 445 415 | 47 688 | -0,1 | 40,9 | -6,7 | 40,5 |
| 01.04.2022 | 705 626 | 65 561 | 439 795 | 44 441 | 4,4 | 32,5 | -0,6 | 30,0 |
| 01.05.2022 | 709 562 | 63 727 | 439 517 | 43 130 | 30,3 | 22,3 | 25,7 | 19,2 |
| 01.06.2022 | 713 258 | 65 410 | 440 526 | 44 605 | 29,7 | 20,0 | 24,7 | 17,5 |
| 01.07.2022 | 726 986 | 66 846 | 447 777 | 45 957 | 28,4 | 19,3 | 23,4 | 18,6 |
| 01.08.2022* | 719 989 | 57 829 | 441 498 | 39 679 | 26,9 | 15,8 | 21,5 | 17,6 |
| 01.09.2022 | 736 404 | 58 831 | 450 754 | 40 345 | 26,5 | 14,2 | 21,2 | 16,3 |
| 01.10.2022 | 754 343 | 62 951 | 462 520 | 43 507 | 25,4 | 19,2 | 20,6 | 22,0 |
| 01.11.2022 | 762 660 | 69 509 | 467 887 | 47 255 | 23,0 | 32,4 | 18,7 | 34,7 |
| 01.12.2022 | 784 318 | 72 770 | 480 277 | 48 739 | 20,7 | 28,8 | 17,5 | 27,9 |
| 01.01.2023 | 790 655 | 70 533 | 482 239 | 46 084 | 17,7 | 30,8 | 14,7 | 28,9 |
| 01.02.2023 | 802 721 | 77 568 | 488 166 | 51 052 | 16,5 | 28,8 | 13,3 | 25,7 |
| 01.03.2023 | 825 969 | 86 941 | 499 061 | 58 463 | 15,7 | 26,1 | 12,0 | 22,6 |
| 01.04.2023 | 859 675 | 80 340 | 515 654 | 52 401 | 21,8 | 22,5 | 17,2 | 17,9 |
| 01.05.2023 | 893 980 | 82 924 | 531 293 | 53 946 | 26,0 | 30,1 | 20,9 | 25,1 |
| 01.06.2023 | 912 694 | 86 101 | 535 801 | 55 811 | 28,0 | 31,6 | 21,6 | 25,1 |
| 01.07.2023 | 937 896 | 89 215 | 545 373 | 57 755 | 29,0 | 33,5 | 21,8 | 25,7 |
| 01.08.2023* | 940 342 | 81 323 | 540 351 | 52 419 | 30,6 | 40,6 | 22,4 | 32,1 |
| 01.09.2023 | 974 050 | 84 006 | 554 490 | 53 353 | 32,3 | 42,8 | 23,0 | 32,2 |
| 01.10.2023 | 1 009 066 | 88 296 | 568 576 | 55 798 | 33,8 | 40,3 | 22,9 | 28,3 |
| 01.11.2023 | 1 041 911 | 95 374 | 581 455 | 59 890 | 36,6 | 37,2 | 24,3 | 26,7 |
| 01.12.2023 | 1 066 509 | 103 348 | 589 814 | 64 339 | 36,0 | 42,0 | 22,8 | 32,0 |
| 01.01.2024 | 1 077 624 | 102 000 | 591 251 | 61 505 | 36,3 | 44,6 | 22,6 | 33,5 |
| 01.02.2024 | 1 100 448 | 118 186 | 601 231 | 71 127 | 37,1 | 52,4 | 23,2 | 39,3 |
| 01.03.2024 | 1 122 091 | 131 251 | 610 373 | 79 055 | 35,9 | 51,0 | 22,3 | 35,2 |
| 01.04.2024 | 1 154 244 | 132 186 | 623 575 | 77 509 | 34,3 | 64,5 | 20,9 | 47,9 |
| 01.05.2024 | 1 178 408 | 139 739 | 632 536 | 81 407 | 31,8 | 68,5 | 19,1 | 50,9 |
| 01.06.2024 | 1 194 314 | 149 061 | 636 522 | 85 115 | 30,9 | 73,1 | 18,8 | 52,5 |
| 01.07.2024 | 1 212 784 | 155 710 | 641 105 | 88 601 | 29,3 | 74,5 | 17,6 | 53,4 |
| 01.08.2024* | 1 189 581 | 143 858 | 619 189 | 79 924 | 26,5 | 76,9 | 14,6 | 52,5 |
| 01.09.2024 | 1 211 965 | 152 592 | 629 518 | 84 042 | 24,4 | 81,6 | 13,5 | 57,5 |
| 01.10.2024 | 1 238 186 | 169 503 | 643 202 | 94 650 | 22,7 | 92,0 | 13,1 | 69,6 |
| 01.11.2024 | 1 249 827 | 170 795 | 649 088 | 92 316 | 20,0 | 79,1 | 11,6 | 54,1 |

СРЕДНЕВЗВЕШЕННЫЕ ПРОЦЕНТНЫЕ СТАВКИ И СТРУКТУРА ОБОРОТА ПО СРОЧНОСТИ ПО КРЕДИТАМ,
ПРЕДОСТАВЛЕННЫМ СУБЪЕКТАМ МСП – НЕФИНАНСОВЫМ ОРГАНИЗАЦИЯМ

Табл. 5

| Отчетный период | Структура оборота по срочности, % | | Средневзвешенная процентная ставка, % | | Сред между процентными ставками по кредитам субъектам МСП – нефинансовым организациям и прочим нефинансовым организациям, п.п. | |
|------------------|--|-----------------|--|-----------------|---|-----------------|
| | до 1 года, включая «до востребования» | свыше 1 года | до 1 года, включая «до востребования» | свыше 1 года | до 1 года, включая «до востребования» | свыше 1 года |
| Январь 2022 г. | 61,75 | 38,25 | 11,10 | 10,04 | 1,63 | 0,46 |
| Февраль 2022 г. | 71,53 | 28,47 | 11,53 | 11,18 | 0,10 | 0,87 |
| Март 2022 г. | 57,04 | 42,96 | 13,33 | 12,91 | -7,81 | -0,47 |
| Апрель 2022 г. | 65,91 | 34,09 | 13,64 | 13,11 | -2,07 | 0,40 |
| Май 2022 г. | 69,13 | 30,87 | 13,24 | 12,51 | -0,50 | 0,86 |
| Июнь 2022 г. | 67,54 | 32,46 | 11,92 | 11,01 | 0,72 | 2,23 |
| Июль 2022 г. | 61,95 | 38,05 | 11,03 | 10,44 | 0,65 | 1,31 |
| Август 2022 г. | 61,56 | 38,44 | 10,58 | 9,96 | 1,10 | 2,43 |
| Сентябрь 2022 г. | 49,18 | 50,82 | 10,44 | 9,95 | 1,46 | 1,78 |
| Октябрь 2022 г. | 45,41 | 54,59 | 10,23 | 10,48 | 1,49 | 2,52 |
| Ноябрь 2022 г. | 56,26 | 43,74 | 10,16 | 10,05 | 1,24 | 2,14 |
| Декабрь 2022 г. | 47,26 | 52,74 | 9,91 | 9,89 | 1,41 | 2,15 |
| Январь 2023 г. | 54,95 | 45,05 | 10,29 | 8,88 | 0,81 | 1,21 |
| Февраль 2023 г. | 52,61 | 47,39 | 10,36 | 9,87 | 1,27 | 1,28 |
| Март 2023 г. | 52,33 | 47,67 | 10,14 | 10,33 | 0,88 | 2,31 |
| Апрель 2023 г. | 50,60 | 49,40 | 10,49 | 9,98 | 1,02 | 1,49 |
| Май 2023 г. | 52,98 | 47,02 | 10,84 | 10,62 | 1,61 | 2,38 |
| Июнь 2023 г. | 41,94 | 58,06 | 10,72 | 11,01 | 1,96 | 3,40 |
| Июль 2023 г. | 37,13 | 62,87 | 11,42 | 10,23 | 2,18 | 1,32 |
| Август 2023 г. | 42,52 | 57,48 | 13,98 | 12,18 | 2,45 | 1,75 |
| Сентябрь 2023 г. | 37,48 | 62,52 | 14,07 | 13,45 | 0,59 | 2,68 |
| Октябрь 2023 г. | 39,66 | 60,34 | 13,90 | 13,43 | -0,71 | 1,72 |
| Ноябрь 2023 г. | 40,85 | 59,15 | 13,98 | 14,10 | -1,77 | 2,84 |
| Декабрь 2023 г. | 36,00 | 64,00 | 14,62 | 15,54 | -2,12 | 2,51 |
| Январь 2024 г. | 41,80 | 58,20 | 16,13 | 15,20 | -0,93 | 1,79 |
| Февраль 2024 г. | 46,16 | 53,84 | 15,66 | 15,10 | -1,76 | 0,45 |
| Март 2024 г. | 44,79 | 55,21 | 16,22 | 15,89 | -1,51 | 2,07 |
| Апрель 2024 г. | 31,19 | 68,81 | 16,63 | 15,71 | -0,66 | 2,21 |
| Май 2024 г. | 40,64 | 59,36 | 17,07 | 15,60 | -0,35 | 1,98 |
| Июнь 2024 г. | 37,29 | 62,71 | 17,00 | 15,45 | -0,01 | 1,78 |
| Июль 2024 г. | 28,27 | 71,73 | 18,40 | 16,67 | 0,77 | 3,20 |
| Август 2024 г. | 28,70 | 71,30 | 18,45 | 17,64 | -0,73 | 4,26 |
| Сентябрь 2024 г. | 30,84 | 69,16 | 20,08 | 18,28 | 0,00 | 4,49 |
| Октябрь 2024 г. | 29,78 | 70,22 | 20,20 | 17,94 | -0,86 | 3,28 |

ОБЪЕМ КРЕДИТОВ, ПРЕДОСТАВЛЕННЫХ СУБЪЕКТАМ МСП, ОКТЯБРЬ 2024 ГОДА
(ПО ФЕДЕРАЛЬНЫМ ОКРУГАМ)

Табл. 6

| Федеральный округ | Объем кредитов, предоставленных субъектам МСП, млн руб. | | | Темп прироста к предыдущему отчетному периоду, % | Темп прироста к соответствующему периоду предыдущего года, % |
|-------------------------------------|---|----------|----------------------|--|--|
| | всего | в рублях | в иностранной валюте | | |
| Центральный федеральный округ | 736 598 | 736 218 | 380 | 50,0 | 16,7 |
| Северо-Западный федеральный округ | 136 991 | 136 895 | 95 | -3,0 | -13,7 |
| Южный федеральный округ | 140 830 | 140 830 | 0 | -16,5 | -5,7 |
| Северо-Кавказский федеральный округ | 23 413 | 23 413 | 0 | -0,3 | 8,5 |
| Приволжский федеральный округ | 200 825 | 200 785 | 41 | 4,4 | -9,3 |
| Уральский федеральный округ | 111 625 | 111 488 | 137 | -0,2 | 4,4 |
| Сибирский федеральный округ | 127 804 | 127 776 | 29 | 5,4 | 4,4 |
| Дальневосточный федеральный округ | 62 295 | 62 246 | 48 | -16,1 | -80,7 |

ЗАДОЛЖЕННОСТЬ ПО КРЕДИТАМ, ПРЕДОСТАВЛЕННЫМ СУБЪЕКТАМ МСП, 01.11.2024
(ПО ФЕДЕРАЛЬНЫМ ОКРУГАМ)

Табл. 7

| Федеральный округ | Задолженность по кредитам, предоставленным субъектам МСП, млн руб. | | | Темп прироста к предыдущему отчетному периоду, % | Темп прироста к соответствующему периоду предыдущего года, % |
|-------------------------------------|--|-----------|----------------------|--|--|
| | всего | в рублях | в иностранной валюте | | |
| Центральный федеральный округ | 6 454 155 | 6 418 062 | 36 092 | 1,6 | 24,0 |
| Северо-Западный федеральный округ | 1 296 124 | 1 289 040 | 7 084 | 1,1 | -1,8 |
| Южный федеральный округ | 1 741 537 | 1 740 622 | 915 | 2,3 | 39,3 |
| Северо-Кавказский федеральный округ | 269 230 | 269 230 | 0 | 0,3 | 9,2 |
| Приволжский федеральный округ | 1 793 163 | 1 792 871 | 291 | 1,0 | 18,2 |
| Уральский федеральный округ | 1 035 584 | 1 034 469 | 1 114 | 1,2 | 27,4 |
| Сибирский федеральный округ | 1 010 874 | 1 008 888 | 1 986 | 1,6 | 17,6 |
| Дальневосточный федеральный округ | 760 569 | 709 768 | 50 801 | 1,5 | 20,9 |

ПРОСРОЧЕННАЯ ЗАДОЛЖЕННОСТЬ ПО КРЕДИТАМ, ПРЕДОСТАВЛЕННЫМ СУБЪЕКТАМ МСП, 01.11.2024
(ПО ФЕДЕРАЛЬНЫМ ОКРУГАМ)

Табл. 8

| Федеральный округ | Просроченная задолженность по кредитам, предоставленным субъектам МСП, млн руб. | | | Темп прироста к предыдущему отчетному периоду, % | Темп прироста к соответствующему периоду предыдущего года, % |
|-------------------------------------|---|----------|----------------------|--|--|
| | всего | в рублях | в иностранной валюте | | |
| Центральный федеральный округ | 405 992 | 396 004 | 9 988 | -0,5 | 24,8 |
| Северо-Западный федеральный округ | 55 601 | 55 534 | 67 | 2,4 | 6,1 |
| Южный федеральный округ | 42 134 | 42 134 | 0 | 2,9 | -6,6 |
| Северо-Кавказский федеральный округ | 21 901 | 21 901 | 0 | -0,2 | 8,4 |
| Приволжский федеральный округ | 68 372 | 68 176 | 196 | 2,0 | 27,3 |
| Уральский федеральный округ | 32 194 | 32 194 | 0 | 3,0 | 12,9 |
| Сибирский федеральный округ | 32 264 | 32 257 | 8 | 1,7 | 0,7 |
| Дальневосточный федеральный округ | 15 040 | 15 040 | 0 | 3,9 | 31,4 |

КРЕДИТЫ, ПРЕДОСТАВЛЕННЫЕ СУБЪЕКТАМ МСП, ОКТЯБРЬ 2024 ГОДА
(ПО РЕГИОНАМ)

Табл. 9

| Регионы | Объем кредитов, предоставленных субъектам МСП, млн руб. | Задолженность по кредитам, предоставленным субъектам МСП, млн руб. | Просроченная задолженность по кредитам, предоставленным субъектам МСП, млн руб. | Доля просроченной задолженности в общей сумме задолженности по кредитам, предоставленным субъектам МСП, % | Доля задолженности по кредитам, предоставленным субъектам МСП, в общей сумме задолженности по кредитам, предоставленным ЮЛ и ИП, % |
|---|--|--|--|--|---|
| Центральный федеральный округ | 736 598 | 6 454 155 | 405 992 | 6,3 | 16,0 |
| Белгородская область | 9 162 | 66 734 | 4 031 | 6,0 | 17,8 |
| Брянская область | 3 939 | 49 652 | 1 283 | 2,6 | 24,8 |
| Владимирская область | 6 104 | 63 494 | 1 450 | 2,3 | 36,4 |
| Воронежская область | 16 933 | 239 402 | 13 780 | 5,8 | 35,6 |
| Ивановская область | 4 973 | 44 424 | 1 159 | 2,6 | 61,5 |
| Калужская область | 4 623 | 59 030 | 5 369 | 9,1 | 27,4 |
| Костромская область | 2 264 | 25 342 | 436 | 1,7 | 34,2 |
| Курская область | 3 998 | 49 645 | 1 275 | 2,6 | 11,8 |
| Липецкая область | 5 449 | 71 028 | 2 037 | 2,9 | 22,1 |
| Московская область | 76 910 | 900 474 | 45 650 | 5,1 | 17,2 |
| Орловская область | 3 815 | 39 568 | 4 575 | 11,6 | 30,2 |
| Рязанская область | 8 124 | 95 865 | 2 373 | 2,5 | 28,8 |
| Смоленская область | 6 841 | 39 094 | 1 940 | 5,0 | 47,3 |
| Тамбовская область | 4 426 | 39 755 | 1 146 | 2,9 | 23,7 |
| Тверская область | 7 249 | 66 626 | 1 003 | 1,5 | 31,7 |
| Тульская область | 7 802 | 68 860 | 2 220 | 3,2 | 9,5 |
| Ярославская область | 8 347 | 67 446 | 3 014 | 4,5 | 19,9 |
| г. Москва | 555 637 | 4 467 718 | 313 252 | 7,0 | 14,6 |
| Северо-Западный федеральный округ | 136 991 | 1 296 124 | 55 601 | 4,3 | 12,9 |
| Республика Карелия | 2 742 | 31 379 | 421 | 1,3 | 41,5 |
| Республика Коми | 1 559 | 14 881 | 2 015 | 13,5 | 15,6 |
| Архангельская область | 4 294 | 35 762 | 641 | 1,8 | 8,7 |
| в том числе Ненецкий автономный округ | 145 | 1 300 | 48 | 3,7 | 8,7 |
| Архангельская область без данных по Ненецкому автономному округу | 4 149 | 34 462 | 594 | 1,7 | 8,7 |
| Вологодская область | 6 311 | 55 245 | 1 262 | 2,3 | 21,7 |
| Калининградская область | 11 995 | 111 328 | 2 240 | 2,0 | 14,7 |
| Ленинградская область | 14 137 | 145 990 | 3 759 | 2,6 | 7,4 |
| Мурманская область | 2 224 | 19 924 | 756 | 3,8 | 7,9 |
| Новгородская область | 1 589 | 11 479 | 1 084 | 9,4 | 13,5 |
| Псковская область | 2 173 | 20 759 | 945 | 4,6 | 27,1 |
| г. Санкт-Петербург | 89 966 | 849 377 | 42 478 | 5,0 | 14,0 |
| Южный федеральный округ | 140 830 | 1 741 537 | 42 134 | 2,4 | 40,1 |
| Республика Адыгея (Адыгея) | 3 097 | 31 364 | 734 | 2,3 | 84,6 |
| Республика Калмыкия | 1 355 | 10 028 | 699 | 7,0 | 64,2 |
| Республика Крым | 14 629 | 112 872 | 2 632 | 2,3 | 54,0 |
| Краснодарский край | 73 888 | 1 169 832 | 18 855 | 1,6 | 42,0 |
| Астраханская область | 4 647 | 60 017 | 5 755 | 9,6 | 69,0 |
| Волгоградская область | 9 908 | 87 938 | 4 282 | 4,9 | 29,7 |
| Ростовская область | 31 300 | 253 535 | 8 694 | 3,4 | 28,4 |
| г. Севастополь | 2 007 | 15 952 | 484 | 3,0 | 65,3 |

Продолжение табл. 9

| Регионы | Объем кредитов, предоставленных субъектам МСП, млн руб. | Задолженность по кредитам, предоставленным субъектам МСП, млн руб. | Просроченная задолженность по кредитам, предоставленным субъектам МСП, млн руб. | Доля просроченной задолженности в общей сумме задолженности по кредитам, предоставленным субъектам МСП, % | Доля задолженности по кредитам, предоставленным субъектам МСП, в общей сумме задолженности по кредитам, предоставленным ЮЛ и ИП, % |
|--|--|--|--|--|---|
| Северо-Кавказский федеральный округ | 23 413 | 269 230 | 21 901 | 8,1 | 43,5 |
| Республика Дагестан | 2 521 | 22 533 | 1 685 | 7,5 | 52,6 |
| Республика Ингушетия | 105 | 4 045 | 196 | 4,9 | 70,8 |
| Кабардино-Балкарская Республика | 1 597 | 27 713 | 1 721 | 6,2 | 68,2 |
| Карачаево-Черкесская Республика | 3 350 | 21 795 | 5 269 | 24,2 | 55,5 |
| Республика Северная Осетия – Алания | 1 926 | 28 357 | 1 225 | 4,3 | 80,7 |
| Чеченская Республика | 598 | 9 639 | 1 067 | 11,1 | 23,0 |
| Ставропольский край | 13 315 | 155 149 | 10 737 | 6,9 | 37,5 |
| Приволжский федеральный округ | 200 825 | 1 793 163 | 68 372 | 3,8 | 27,3 |
| Республика Башкортостан | 26 551 | 325 856 | 10 954 | 3,4 | 53,6 |
| Республика Марий Эл | 2 376 | 21 227 | 2 686 | 12,7 | 26,4 |
| Республика Мордовия | 2 584 | 24 384 | 1 524 | 6,3 | 31,2 |
| Республика Татарстан (Татарстан) | 39 157 | 350 445 | 7 762 | 2,2 | 26,9 |
| Удмуртская Республика | 13 441 | 110 897 | 1 714 | 1,6 | 16,8 |
| Чувашская Республика – Чувашия | 5 963 | 68 155 | 1 028 | 1,5 | 65,4 |
| Пермский край | 17 905 | 160 337 | 4 068 | 2,5 | 14,6 |
| Кировская область | 5 355 | 41 934 | 1 445 | 3,5 | 46,9 |
| Нижегородская область | 30 565 | 191 777 | 5 370 | 2,8 | 20,9 |
| Оренбургская область | 7 050 | 86 944 | 13 608 | 15,7 | 19,6 |
| Пензенская область | 9 142 | 95 407 | 1 622 | 1,7 | 45,5 |
| Самарская область | 23 808 | 179 372 | 8 349 | 4,7 | 28,6 |
| Саратовская область | 10 485 | 84 829 | 6 221 | 7,3 | 34,7 |
| Ульяновская область | 6 445 | 51 598 | 2 022 | 3,9 | 53,2 |
| Уральский федеральный округ | 111 625 | 1 035 584 | 32 194 | 3,1 | 16,4 |
| Курганская область | 3 796 | 35 161 | 1 552 | 4,4 | 43,7 |
| Свердловская область | 49 112 | 437 750 | 5 962 | 1,4 | 19,9 |
| Тюменская область | 33 083 | 327 032 | 17 274 | 5,3 | 10,4 |
| в том числе Ханты-Мансийский автономный округ – Югра | 6 991 | 65 967 | 4 552 | 6,9 | 13,4 |
| в том числе Ямало-Ненецкий автономный округ | 2 657 | 28 784 | 3 585 | 12,5 | 1,6 |
| Тюменская область без данных по Ханты-Мансийскому автономному округу – Югре и Ямало-Ненецкому автономному округу | 23 435 | 232 281 | 9 137 | 3,9 | 26,8 |
| Челябинская область | 25 635 | 235 640 | 7 406 | 3,1 | 26,7 |
| Сибирский федеральный округ | 127 804 | 1 010 874 | 32 264 | 3,2 | 24,4 |
| Республика Алтай | 3 945 | 7 973 | 316 | 4,0 | 71,2 |
| Республика Тыва | 681 | 6 116 | 346 | 5,7 | 97,8 |
| Республика Хакасия | 2 017 | 23 596 | 669 | 2,8 | 83,9 |
| Алтайский край | 15 078 | 114 712 | 1 746 | 1,5 | 49,6 |
| Красноярский край | 25 062 | 168 794 | 5 227 | 3,1 | 10,4 |
| Иркутская область | 13 329 | 116 264 | 3 676 | 3,2 | 25,4 |
| Кемеровская область – Кузбасс | 9 781 | 74 727 | 2 675 | 3,6 | 13,1 |
| Новосибирская область | 39 805 | 372 798 | 11 861 | 3,2 | 47,0 |
| Омская область | 11 467 | 77 342 | 4 321 | 5,6 | 37,1 |
| Томская область | 6 639 | 48 552 | 1 427 | 2,9 | 23,7 |

Окончание табл. 9

| Регионы | Объем кредитов, предоставленных субъектам МСП, млн руб. | Задолженность по кредитам, предоставленным субъектам МСП, млн руб. | Просроченная задолженность по кредитам, предоставленным субъектам МСП, млн руб. | Доля просроченной задолженности в общей сумме задолженности по кредитам, предоставленным субъектам МСП, % | Доля задолженности по кредитам, предоставленным субъектам МСП, в общей сумме задолженности по кредитам, предоставленным ЮЛ и ИП, % |
|--|---|--|---|---|--|
| Дальневосточный федеральный округ | 62 295 | 760 569 | 15 040 | 2,0 | 17,2 |
| Республика Бурятия | 3 403 | 38 076 | 600 | 1,6 | 19,5 |
| Республика Саха (Якутия) | 6 671 | 80 777 | 1 291 | 1,6 | 16,6 |
| Забайкальский край | 2 697 | 29 856 | 835 | 2,8 | 7,9 |
| Камчатский край | 2 673 | 39 553 | 414 | 1,1 | 11,8 |
| Приморский край | 24 900 | 325 996 | 4 083 | 1,3 | 30,2 |
| Хабаровский край | 13 776 | 119 475 | 4 300 | 3,6 | 12,7 |
| Амурская область | 3 251 | 35 278 | 762 | 2,2 | 10,7 |
| Магаданская область | 557 | 18 126 | 290 | 1,6 | 10,0 |
| Сахалинская область | 3 662 | 61 515 | 2 282 | 3,7 | 28,7 |
| Еврейская автономная область | 317 | 8 313 | 89 | 1,1 | 91,5 |
| Чукотский автономный округ | 387 | 3 606 | 93 | 2,6 | 1,4 |

СРЕДНЕВЗВЕШЕННЫЕ ПРОЦЕНТНЫЕ СТАВКИ ПО КРЕДИТАМ В РУБЛЯХ, ПРЕДОСТАВЛЕННЫМ НЕФИНАНСОВЫМ ОРГАНИЗАЦИЯМ – СУБЪЕКТАМ МСП, ОКТЯБРЬ 2024 ГОДА (ПО ФЕДЕРАЛЬНЫМ ОКРУГАМ) Табл. 10
(% ГОДОВЫХ)

| Федеральный округ | До 1 года, включая «до востребования» | Свыше 1 года |
|-------------------------------------|---------------------------------------|--------------|
| Центральный федеральный округ | 20,52 | 18,13 |
| Северо-Западный федеральный округ | 21,28 | 17,04 |
| Южный федеральный округ | 20,17 | 18,29 |
| Северо-Кавказский федеральный округ | 19,64 | 17,56 |
| Приволжский федеральный округ | 19,42 | 17,98 |
| Уральский федеральный округ | 20,08 | 17,32 |
| Сибирский федеральный округ | 20,09 | 18,04 |
| Дальневосточный федеральный округ | 18,21 | 18,45 |

СРЕДНЕВЗВЕШЕННЫЕ ПРОЦЕНТНЫЕ СТАВКИ ПО КРЕДИТАМ В РУБЛЯХ, ПРЕДОСТАВЛЕННЫМ НЕФИНАНСОВЫМ ОРГАНИЗАЦИЯМ – СУБЪЕКТАМ МСП, ОКТЯБРЬ 2024 ГОДА (ПО РАЗДЕЛАМ ОКВЭД 2) Табл. 11
(% ГОДОВЫХ)

| Раздел ОКВЭД 2 | До 1 года, включая «до востребования» | Свыше 1 года |
|---|---------------------------------------|--------------|
| А. Сельское, лесное хозяйство, охота, рыболовство и рыбоводство | 15,93 | 10,93 |
| В. Добыча полезных ископаемых | 20,48 | 24,69 |
| С. Обрабатывающие производства | 19,67 | 20,90 |
| D. Обеспечение электрической энергией, газом и паром; кондиционирование воздуха | 20,81 | 21,33 |
| Е. Водоснабжение; водоотведение, организация сбора и утилизации отходов, деятельность по ликвидации загрязнений | 14,88 | 15,18 |
| F. Строительство | 20,18 | 16,15 |
| Г. Торговля оптовая и розничная; ремонт автотранспортных средств и мотоциклов | 21,49 | 23,92 |
| Н. Транспортировка и хранение | 19,78 | 21,94 |
| I. Деятельность гостиниц и предприятий общественного питания | 21,42 | 21,08 |
| J. Деятельность в области информации и связи | 22,75 | 23,25 |
| L. Деятельность по операциям с недвижимым имуществом | 16,23 | 17,68 |
| M. Деятельность профессиональная, научная и техническая | 17,43 | 16,07 |
| P. Образование | 30,71 | 25,98 |
| R. Деятельность в области культуры, спорта, организации досуга и развлечений | 25,32 | 14,60 |
| Прочее | 23,01 | 24,73 |